

Consorzio **Insieme**

**Consorzio fra Cooperative Sociali
Società Cooperativa Sociale**

Bilancio sociale 2022 relativo all'esercizio
di bilancio chiuso al 31.12.2021

Indice

3 Metodologia adottata per la redazione del bilancio sociale

5 Informazioni generali sull'ente

9 Struttura, governo e amministrazione

11 Persone che operano per l'ente

12 Obiettivi e attività

13 Situazione economico-finanziaria

19 Altre informazioni

20 Monitoraggio svolto dall'organo di controllo

Metodologia adottata per la redazione del bilancio sociale

Siamo alla quinta stesura del Bilancio Sociale.

Ricordo che esso vuole essere uno strumento di trasparenza e di rappresentanza della qualità della nostra cooperativa, inteso a misurare il risultato in termini sociali delle azioni e delle scelte che la Cooperativa opera e delle ricadute che le stesse producono sulle categorie di soggetti con le quali si relaziona e sull'ambiente in generale. L'intento è quello di fornire agli interlocutori una visione dell'attività svolta dalla Cooperativa stessa. La realizzazione di questa edizione del bilancio sociale ha permesso alla cooperativa di affiancare al "tradizionale" bilancio di esercizio, un nuovo strumento di rendicontazione che fornisce una valutazione pluridimensionale (non solo economica, ma anche sociale ed ambientale) del valore creato dalla cooperativa.

Il bilancio sociale infatti tiene conto della complessità dello scenario all'interno del quale si muove la cooperativa e rappresenta l'esito di un percorso attraverso il quale l'organizzazione rende conto, ai diversi stakeholder, interni ed esterni, della propria missione, degli obiettivi, delle strategie e delle attività.

Il bilancio sociale si propone infatti di rispondere alle esigenze informative e conoscitive dei diversi stakeholder che non possono essere ricondotte alla sola dimensione economica.

In questa edizione del bilancio sociale la cooperativa ha deciso di evidenziare le valenze:

- di comunicazione
- di relazione
- di informativa

Da questo documento emergono alcune importanti indicazioni per il futuro, di cui la Cooperativa farà tesoro per essere sempre di più legittimata e riconosciuta dagli interlocutori interni ed esterni soprattutto attraverso gli esiti e i risultati delle attività svolte che saranno presentati e rendicontati in modo serio e rigoroso di anno in anno.

Le informazioni contenute nel documento sono state tratte da documenti ufficiali, statuto, atto costitutivo, bilanci d'esercizio e da documenti interni di carattere direzionale, dati e documenti di controllo di gestione, rilevazioni dirette presso i servizi, ecc..

Ove è stato possibile abbiamo cercato di presentare, riguardo a ciascun fenomeno rappresentato, anche i dati relativi ad esercizi precedenti, di modo da rendere confrontabili e leggibili i dati e trasformarli in informazioni. Abbiamo predisposto il documento in base alle Linee Guida per la realizzazione del bilancio sociale secondo quanto previsto dal Decreto del Ministro del Lavoro e della Previdenza Sociale del 4 luglio 2019.

In particolare, i principi di redazione del Bilancio sociale espressi nelle Linee guida sono i seguenti:

- la rilevanza data dall'inserimento senza omissioni di tutte le informazioni utili ad una valutazione da parte degli stakeholder;
 - la completezza nell'individuazione di tutti i principali stakeholder per l'inserimento di informazioni rilevanti di interesse di ognuno di essi;
 - la trasparenza con cui devono essere evidenziati i criteri utilizzati per rilevare e classificare le informazioni;
 - la neutralità per cui le informazioni vanno rappresentate in modo imparziale, documentando sia gli aspetti positivi che quelli negativi della gestione sociale;
 - la competenza di periodo nel rendicontare le attività relative all'anno di riferimento;
- la comparabilità dei dati inseriti che consentano il confronto temporale (cambiamenti nel tempo dell'ente) e spaziale (confronto del dato con quello di altri enti simili);
 - la chiarezza mediante l'uso di un linguaggio accessibile anche a lettori non esperti o privi di specifica competenza tecnica;
 - la veridicità e verificabilità in riferimento alle fonti utilizzate;
 - l'attendibilità di dati oggettivi che non presentino sovrastime o sottostime né dati incerti presentati come se fossero certi;
 - L'autonomia richiesta a soggetti terzi che collaborino alla redazione del bilancio, cui va garantita autonomia e indipendenza nell'esprimere giudizi.

Informazioni generali sull'ente

Consorzio Insieme viene fondato nel 2016 a Milano, come raggruppamento tra cooperative sociali di tipo A e di tipo B operanti prevalentemente in Lombardia, per favorire lo sviluppo e la promozione della cooperazione sociale e dei suoi valori: insieme per condividere strategie e risorse orientate al benessere dei cittadini e dei territori, facendo fronte insieme alla complessità ed alle sfide del presente.

Scopo del Consorzio è fornire alle Cooperative e agli Enti associati un'organizzazione di supporto per lo svolgimento delle attività produttive previste da statuto nell'ambito delle politiche sociali e delle politiche attive per il lavoro: servizi residenziali, semiresidenziali e domiciliari in ambito educativo, assistenziale e sanitario, interventi ricreativi e formativi, laboratori protetti ed attività volte a favorire l'inserimento lavorativo e sociale di soggetti svantaggiati.

La dimensione territoriale, a partire dalle esperienze nei territori delle province di Milano, Brescia e Lodi, si è allargata ad altre province lombarde ed alle regioni limitrofe, rispondendo alle sollecitazioni dei territori e alla geografia dei bisogni che questi esprimono.

Il Consorzio agisce ove può fornire risposte alle problematiche dei soggetti fragili e vulnerabili, sia direttamente - gestendo servizi per le persone, le imprese e le comunità, che in sinergia con gli attori pubblici e privati del welfare, della salute, dell'istruzione e del lavoro - offrendo servizi di consulenza, formazione, ricerca e co-progettazione.

L'approccio promosso è volto a coniugare i valori morali e sociali della cooperazione sociale (la condivisione, la reciprocità, la partecipazione, la tutela dei soci) con i valori dell'imprenditorialità e dell'eccellenza (qualità sostenibile, innovazione, appropriatezza delle prestazioni, razionalizzazione delle risorse, efficientamento delle capacità produttive, integrazione in reti di partnership). La struttura consortile facilita infatti lo sviluppo delle cooperative consorziate attraverso la compenetrazione delle competenze, la condivisione delle buone prassi e la qualificazione dei processi di gestione, progettazione e innovazione. Di seguito viene presentata la carta d'identità dell'organizzazione al 31 dicembre 2021:

Denominazione	<i>Consorzio Insieme Consorzio fra Cooperative Sociali – Società Cooperativa Sociale</i>
Indirizzo sede legale	<i>Via Vittor Pisani 14 Milano (MI)</i>
Tipologia	<i>Coop. "C" Consorzi art.8 Legge 381/1991</i>
Data di costituzione	<i>21/11/2016</i>
Codice fiscale	<i>09652290967</i>
Partita IVA	<i>09652290967</i>
Modello organizzativo adottato	<i>Spa</i>
N° iscrizione Albo Nazionale società cooperative	<i>C118847</i>
N° iscrizione Albo Regionale cooperative sociali	<i>19/12/2016</i>
Sito internet	<i>-</i>
Altre partecipazioni e quote	<i>Si</i>
Codice Ateco	<i>631119 altre elaborazioni elettroniche di dati</i>



Assumono la qualifica di soci tutti coloro che presentino domanda al consiglio di Amministrazione, il quale decide in merito alla richiesta. Il neo-socio deve versare la quota sociale a mezzo di trattenute operate direttamente sullo stipendio. Affinchè i soci abbiano un ruolo attivo e consapevole nelle azioni intraprese per il raggiungimento dello scambio mutualistico, la cooperativa si impegna a prevedere e valorizzare strumenti di natura informativa sull'andamento delle attività economiche della cooperativa. Ogni socio concorre alla definizione degli indirizzi di gestione e al governo dell'impresa. La partecipazione alle assemblee per il socio è un diritto/dovere.

Di seguito viene presentata una sintesi delle attività svolte dalla Cooperativa:

- Consulenze di servizi amministrativi e staff
- General Contractor
- Servizio 4job

Il Consorzio Insieme Consorzio fra Cooperative Sociali nell'anno 2020 ha operato principalmente sul territorio Lombardo. Attraverso le proprie consorziate ha sviluppato attività anche in altre regioni come Veneto e Liguria.

Il Consorzio Insieme Consorzio fra Cooperative Sociali fornisce alle Cooperative ed alle Imprese, in via diretta ed indiretta, una organizzazione di supporto per lo svolgimento delle attività produttive previste nel nostro statuto, quali servizi educativi, ricreativi e formativi, socio – sanitari, socio – assistenziali, riabilitativi, infermieristici, laboratori protetti, siano essi di natura residenziale, semiresidenziale o domiciliare ed ogni altra tipologia di servizio volta a favorire l'inserimento lavorativo e sociale di soggetti svantaggiati attraverso convenzioni con enti ed imprese pubbliche e private.

Riportiamo nella tabella la natura della relazione di ogni portatore di interessi individuato:

Portatori di interesse interni

	Tipologia di relazione
<i>Cooperative consorziate</i>	<i>Destinatari dei servizi</i>

Portatori di interesse esterni

	Tipologia di relazione
<i>Fornitori</i>	<i>fornitori di servizi amministrativi</i>

Struttura, governo e amministrazione



La Cooperativa prevede i seguenti organi sociali:

- Assemblea dei soci
- Consiglio di Amministrazione
- Revisore Legale

L'assemblea si compone di tutti i soci ammessi a farne parte. Essa viene convocata dal Consiglio di Amministrazione almeno una volta all'anno – entro quattro mesi dalla chiusura dell'esercizio sociale – con l'obiettivo di approvare il bilancio e rinnovare le cariche sociali.

Nella tabella vengono schematizzate alcune informazioni rispetto agli amministratori della cooperativa:

Nome e cognome	Carica
LUCA ARNABOLDI	Presidente dal 29.06.2021
FRANCESCO GIOIA	Consigliere dal 29.06.2021
LUCIO BOBBO	Consigliere dal 29.06.2021

Al Consiglio di Amministrazione è affidata la gestione della società, salve le limitazioni disposte all'atto della nomina.

Il Consiglio di Amministrazione potrà pertanto decidere il compimento di tutti gli atti e tutte le operazioni sia di ordinaria che di straordinaria amministrazione, con la sola esclusione di quegli atti e di quelle operazioni che la legge e il presente Statuto riservano espressamente all'assemblea.

Revisore Legale della cooperativa nominato in sede di costituzione è il dott. Roberto Tribuno.

La chiarezza della propria organizzazione e la trasparenza della propria gestione costituiscono elemento chiave nel rapporto tra la cooperativa e i propri clienti.

Insieme prima di ritenersi fornitore si considera partner dei propri clienti, condividendo con gli stessi obiettivi e valori in funzione dei risultati da ottenere attraverso il proprio intervento.

Insieme opera attraverso un'organizzazione intesa come architettura determinante per procedere in termini di obiettivi-risultati, definendo precise responsabilità ed attuando l'integrazione tra le diverse componenti professionali.

A tale scopo ha intrapreso un percorso continuativo di miglioramento che ha consentito di:

- costruire una organizzazione fondata sui processi ovvero sui meccanismi trasversali che devono generare i risultati (di qualità ed economici) a fronte degli obiettivi stabiliti;
- ottenere la certificazione di qualità su progettazione ed erogazione di prestazioni sanitarie;
- definire la Struttura organizzativa coerente con le finalità e gli obiettivi della direzione.

Persone che operano per l'ente

La cooperativa al 31.12.2021 aveva alle sue dipendenze n. 3 lavoratrici, rispetto ai quali si evidenzia:

- Donne: 3
- Cittadini comunitari: 3
- Lavoratori 36-45: 2

Anzianità lavorativa <2 anni: 1

Anzianità lavorativa >2 anni: 2

Soci ammessi ed esclusi

	Soci al 31/12/2020	Soci ammessi 2021	Recesso soci 2021	Decadenza esclusione soci 2021	Soci al 31/12/2021
Numero	10	1	0	0	11

Obiettivi e attività

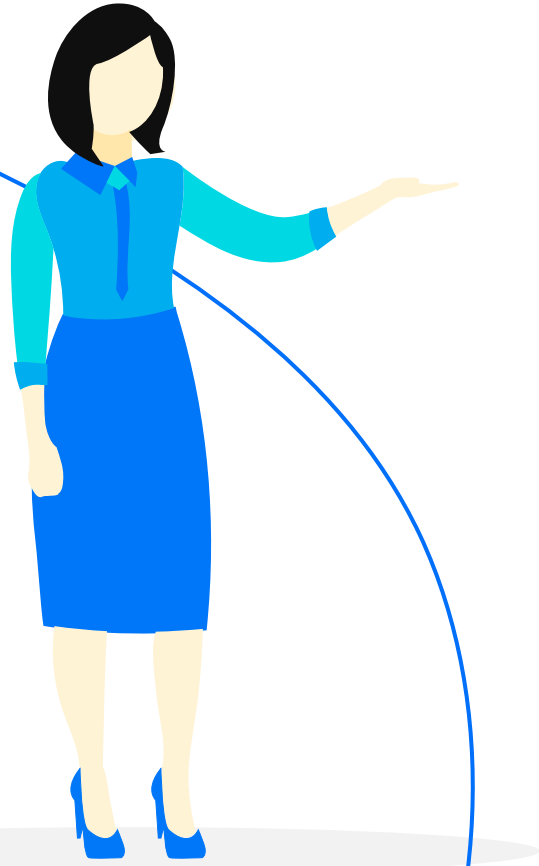

Il Consorzio Insieme Consorzio fra Cooperative Sociali fornisce alle Cooperative ed alle Imprese, in via diretta ed indiretta, una organizzazione di supporto per lo svolgimento delle attività produttive previste nel nostro statuto, quali servizi educativi, ricreativi e formativi, socio – sanitari, socio – assistenziali, riabilitativi, infermieristici, laboratori protetti, siano essi di natura residenziale, semiresidenziale o domiciliare ed ogni altra tipologia di servizio volta a favorire l’inserimento lavorativo e sociale di soggetti svantaggiati attraverso convenzioni con enti ed imprese pubbliche e private.

Cerchiamo di coniugare i valori morali e sociali della cooperazione sociale (la condivisione, la reciprocità, la partecipazione, la tutela dei soci) con i valori dell’imprenditorialità tipica di ogni nostra consorziata, come qualità sostenibile, appropriatezza delle prestazioni, razionalizzazione delle risorse umane ed economiche, innovazione, integrazione in reti di partnership, razionalizzazione del poter contrattuale delle imprese.

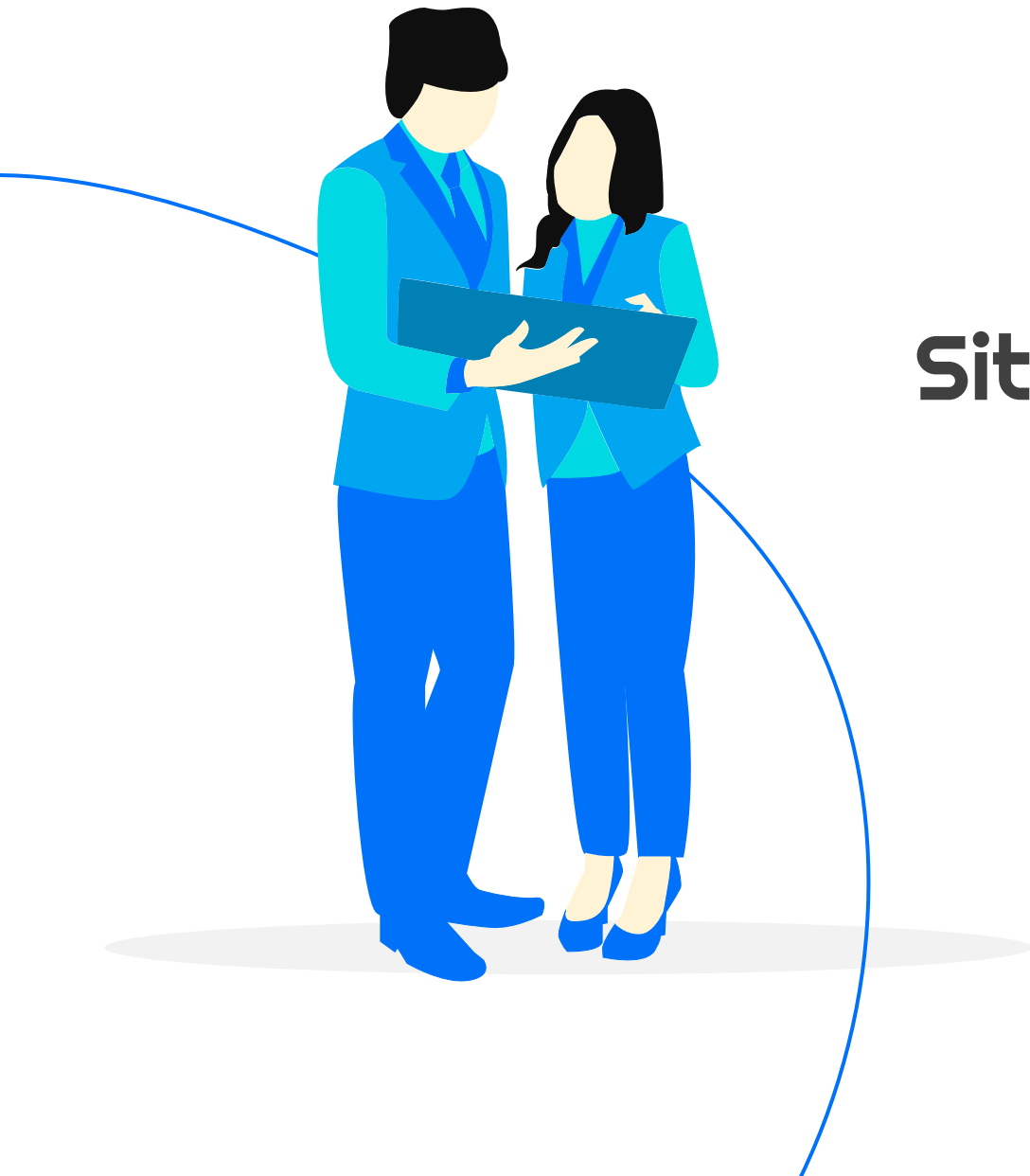

Situazione economico-finanziaria

Nei prospetti che seguono, si riepiloga la situazione economica-finanziaria al 31 dicembre 2021

Principali voci dell'Attivo di Stato Patrimoniale

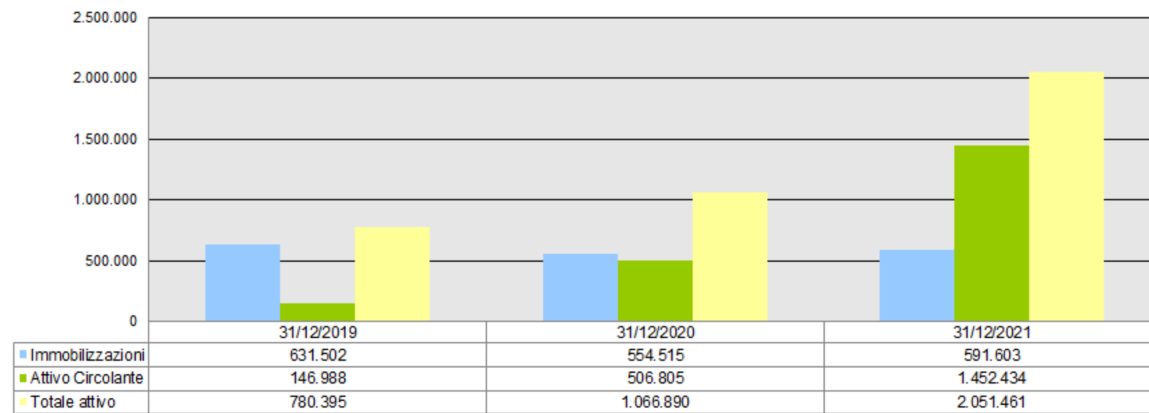
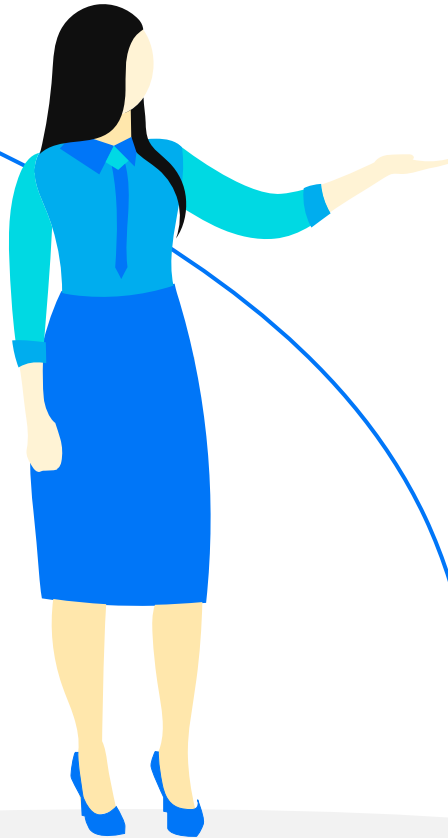

Principali voci del Passivo di Stato Patrimoniale

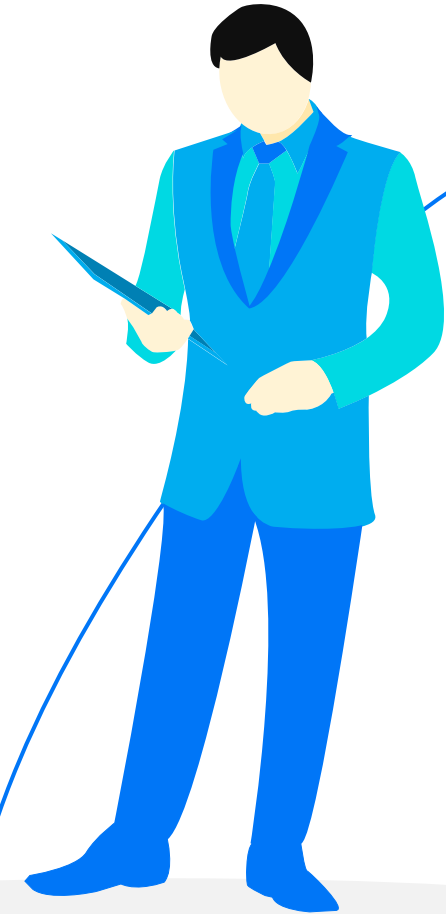
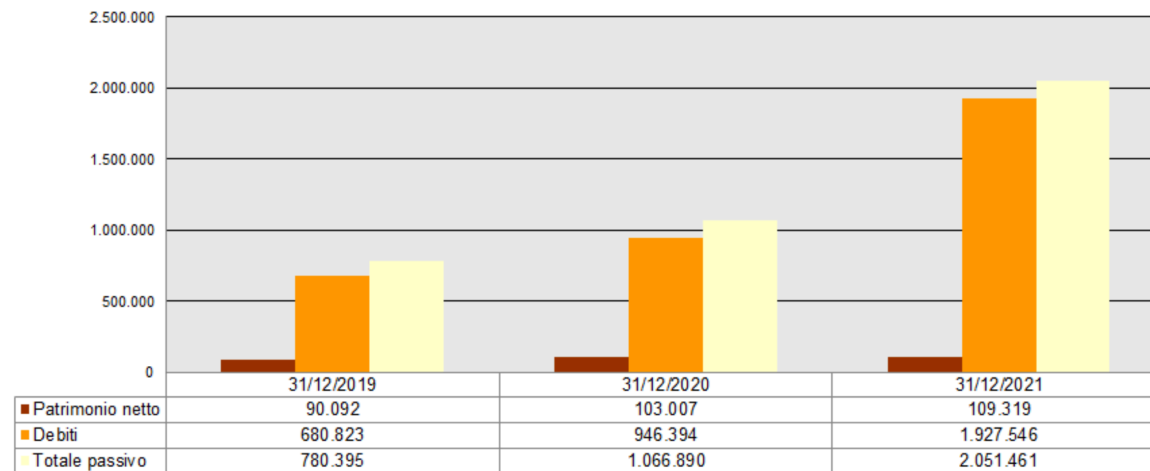

Principali voci di Conto Economico

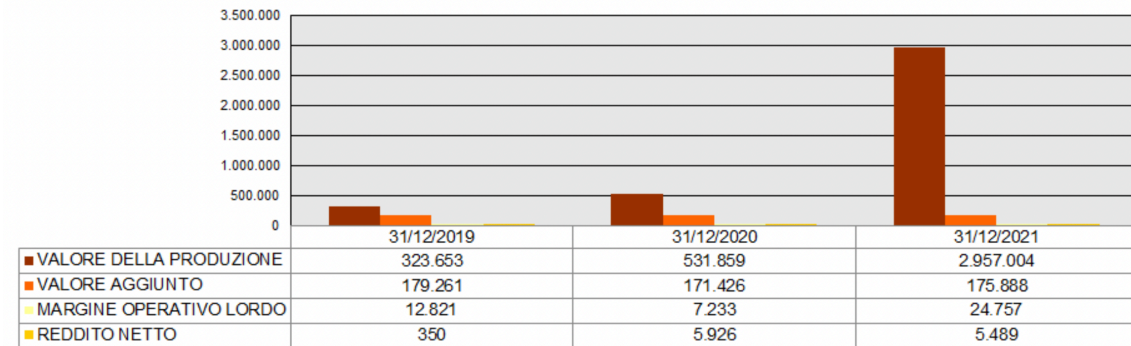
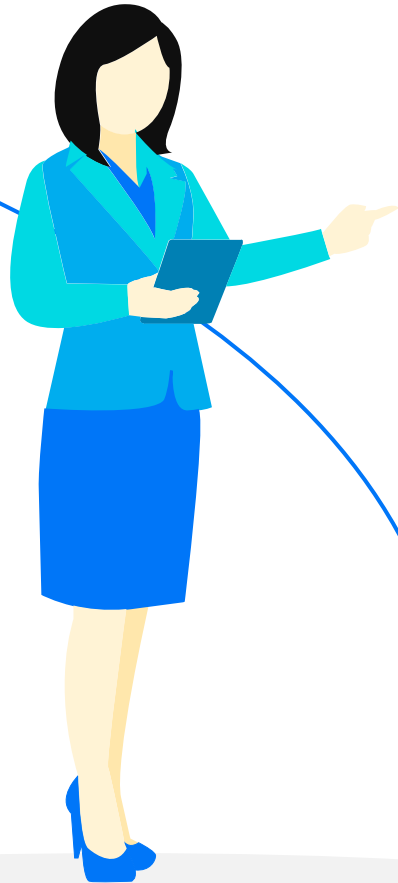

Conto economico riclassificato per margini

31/12/2021

VALORE DELLA PRODUZIONE	2.957.004
-Consumi di Materie	2.166
-Spese Generali	2.778.950
VALORE AGGIUNTO	175.888
-Altri Ricavi	13.627
-Costi del Personale	132.504
-Accantonamenti	5.000
MARGINE OPERATIVO LORDO	24.757
- Ammortamenti e Svalutazioni	4.375
RISULTATO OPERATIVO CARATTERISTICO (Margine operativo netto)	20.382
+ Altri Ricavi	13.627
- Oneri Diversi	28.272
REDDITO ANTE GESTIONE FINANZIARIA	5.737
+ Proventi Finanziari	1
+ Utili e Perdite su cambi	0
RISULTATO OPERATIVO (Margine corrente ante oneri finanziari)	5.738
- Oneri Finanziari	67
REDDITO ANTE RETTIFICHE DI ATTIVITA' E PASSIVITA' FINANZIARIE	5.671
+ Rettifiche di valore di attività e passività finanziarie	0
+ Quota ex area straordinaria	0
REDDITO ANTE IMPOSTE	5.671
-Imposte	182
REDDITO NETTO	5.489

Nel corso del 2021 non vi sono state raccolte fondi; tutti i proventi derivanti da attività commerciale hanno natura privata.



Altre informazioni

Rispetto alla struttura di governo, si riportano alcuni dati che mostrano i processi di gestione democratica e di partecipazione della nostra organizzazione.

Il CdA della cooperativa nell'anno 2021 si è riunito 7 volte e la partecipazione media è stata del 100%.

Per quanto riguarda l'assemblea, invece, nel corso del 2021 si sono svolte 2 assemblee (di cui una deserta) e la partecipazione media è stata del 50%.

Si segnala infine che ad oggi non vi sono contenziosi/controversie in corso di alcun genere.

Monitoraggio svolto dall'organo di controllo

La cooperativa pur essendo assoggettata all'obbligo di redazione e pubblicazione del bilancio sociale ai sensi dell'art. 9, c. 2, D. L. vo 112/2017, non è soggetta all'obbligo di attestazione di conformità del bilancio sociale alle linee guida ministeriali, di cui all'art. 10, c. 3, del medesimo decreto.

Le Cooperative Sociali sono tenute a redigere il bilancio sociale secondo le linee guida ministeriali, ciò malgrado pur essendo assoggettate all'obbligo di redazione e pubblicazione del bilancio sociale ai sensi dell'art. 9, c. 2, D. L. vo 112/2017, esse non sono soggette all'obbligo di attestazione di conformità del bilancio sociale alle linee guida ministeriali, di cui all'art. 10, c. 3, del medesimo decreto (Rif. Prot. n. F46/RNS Legacoop rete Nazionale Servizi del 23 aprile 2021 e Nota 20.04.2021 AGCI – Associazione Generale Cooperative Italiane).

La Nota congiunta MLPS e MiSE n. 29103 del 31.01.2019 precisa che:

- “E’ avviso delle Direzioni scriventi che, in ragione della previsione dell’articolo 1 comma 4 sopra richiamato, che attribuisce di diritto alle cooperative sociali e ai loro consorzi la qualifica di imprese sociali, con un evidente scopo “premiale” e agevolativo, non incomba su tali enti, in via generale, l’onere di dimostrare il possesso dei requisiti previsti per la generalità delle imprese sociali né, di conseguenza, quello di porre in essere modifiche degli statuti finalizzate ad adeguarli alle previsioni di cui al decreto in esame”;
- “Con riferimento al lavoro nell’impresa sociale, attese le previsioni della l. 3 aprile 2001, n. 142, recante “Revisione della legislazione in materia cooperativistica, con particolare riferimento alla posizione del socio lavoratore” nonché l’obbligo del rispetto del principio di parità di trattamento dei soci ai sensi dell’art. 2516 c.c., si ritiene che alle

Milano (MI), 27 maggio 2022

Il Presidente
Luca Arnaboldi



Consorzio **Insieme**

Consorzio fra Cooperative Sociali

Società Cooperativa Sociale

Via Vittor Pisani 14 20124 Milano

Tel. 02 82826952 - Fax 02.82826951

Partita IVA 09652290967